朝鮮日報
朝刊
本紙朝夕刊十面
編輯兼發行人 方應謨

社說

海軍軍縮本會議開催의 根據

一

英國政府는 最近 華府, 倫敦兩條約에 基하야 十二月第一週內에 海軍縮少本會議를 召集하기로 決定하고 그 內議를 이미 日米佛伊 四個國政府에 通牒하얏다. 아즉 正式으로 招請狀을 發送치안흔것은 前記 四個國政府의 內諾을 어든後에 正式으로 順序를 밟을생각인 모양인데 今日 外電에 依하면 英國政府는 다시 內諾을 기다리지안코 招請狀을 發送키로 決定하얏다함으로 그結果 如何는 別問題로하고 問題의 五個國海軍 軍縮本會議는 一九三五年以內에 開催될것이 確實케되엿다할것이다. 華盛頓, 倫敦兩條約規定에 依하야 日米佛伊四國은 會議의 一九三五年內開催에 對하야는 反對할 理由가 업다는 것보담도 반다시 開催하여야할 連帶責任이 잇는까닭이다.

二

海軍軍縮本會議를 一九三五年內에 開催하여야할 法理上 根據의 하나는 倫敦條約第二十三條 第二項의 『締約國은 그全部가 締約國이될 一層 一般的인 海軍軍備制限協定이 成立되지안흔限 本條約에 代하고 또 本條約의 目的을 遂行할 新條約을 作成키 爲하야 一九三五年에 會議를 開催할것이다』라는 規定에 依한것이오 다른하나는 華盛頓條約 第二十三條 第二項의 『엇더한 一國家가한 廢棄通告가 効力을 生한 日字로부터 一年以內에 締約國全部는 會議를 開催할것이다』라는 規定에 依하야 昨年十二月에 締約國인 日本이 華盛頓條約廢棄를 通告한 터임으로 이 또한 一九三五年內에 海軍軍縮會議를 開催하여야할 必然的인 法理的基礎를 일우운것이다. 오즉 兩條約이 다 會議主催國, 會議地, 議題等에 對하야 明記한바가 업지마는 英國政府가 昨年에 海軍豫備會談에 對하야 『이니시아티브』를 가젓든 關係上, 繼續하야 本會議開催까지 主導케되것이다.

三

그리고 純理的 立場으로 보면 倫敦條約은 日英米佛伊 五大海軍國條約의 形式으로 되엿지마는 佛伊兩國은 批准하지안헛슴으로 반다시 倫敦條約에 依한 會議에 參加하여야 된다는 條約上 義務는 업다고도 할수잇지마는 兩國이 이미 英國政府가 招請한 豫備交涉에 參加하여왓고 또 한 華盛頓條約에 對한 義務도 잇슴으로 參加를 拒絕할 根據가 업다할것이다. 또한 華盛頓條約은 主力艦과 航空母艦制限에 關한 條約이고 倫敦條約은 補助艦制限에 關한 條約으로 一九三五年 兩個會議를 따로히 開催한다는것은 手續上 困難한일임으로 今回의 海軍軍縮會議는 兩條約에 依한 二個의 會議를 綜合한 大會라고 볼것이다. 最近 各國 外交關係의 不圓滑, 特히 極東問題를 中心으로 한 日本과 他列强과의 相互 理解의 缺如로 因하야 海軍軍縮會議가 一九三五年危機의 重點의 하나로써 指稱되것은 偶然한 일이 아니다.

四

倫敦條約締結後 海軍軍縮問題는 다음 會議에 잇서 各國이 自國의 國際關係에 對應하는 實際國防에 가질 比率과 所要量을 有利하게 主張하기 爲하야는 現行勢力을 크게하야 그것을 旣定事實로 맨드려 놋는것이 得策이라는 생각과 特히 不安定한 空氣上의 必要, 또한 他面에 잇서서는 軍需景氣가 不景氣解消의 一要素가 되는 經濟的 理由等에 依하야 軍備의 相對的 擴張은 倫敦會議直前 보담도 한층 高度化한 建艦競爭을 誘致하얏다. 獨逸海軍의 軍備에 對應한 佛國海軍擴張의 膨大, 이에 따르는 伊國의 大海軍計畫은 英國의 大海軍案을 促成하엿고 太平洋을 中間에두고 마조바라보며 中國問題로써 對立되여온 日米兩國은 일즉이 업든 建艦競爭을 進行하고 잇는것은 否定할수업는 厭然한 事實이 아닌가? 勿論 어느나라이나 아즉 兩條約 限度를 넘은 나라는 업고 오즉 그限界에 達하야 다음 會議까지에 有利한 旣成勢力을 維持하려는것이 目標이지마는 이러한 目標로써 出發되는 軍縮會議의 成功은 疑問이라는것은 現下 多端한 國際的으로보아 斷定하기에 躊躇치안흘 理由가 만타할것이다.

尋常치안흔北中事態!

農民蜂起鎭壓次 省政府武力討伐?

停戰協定區內라하야日本側은不贊成

河北省의死活問題

【北平二十三日發電通】河北省主席商震氏는 二十三日午後零時三十分 參議鄭文軒氏를 日本北平武官室에 派遣하야 晴氣、小昨兩武官과 會見하고 香河農民運動鎭壓을 爲하야 武力討伐을 하고십다는 旨를 傳達케하엿는데 이에對하야 兩武官은 同地는 停戰協定區域內에잇고 또 日本側으로서는 停戰協定의 精神에 依하야 北中의 安寧을 願하는者이므로 干戈에 訴하지안코 政治的으로 問題解決을 圖하도록 希望하는同時에 停戰協定實行은 關東軍關係이므로 一日中國側의 希望을 들어둔다고 回答하엿다

【北平二十三日發電通】香河事件을 發端으로 河北省各地에 蜂起한 自治運動은 從來農民一般商家等 課稅輕減을 目標로한 純然한 民衆運動으로서 漸次 全省各縣下에 擴大될 形勢에잇는데 確聞하건대 香河縣과 如한것은 全縣三萬頃의 田地에 對하야 七萬頃分 即二倍半의 軍稅를 課하고잇던것으로서 各地의 自治運動의結果 減稅하게되다면 省政府의 收入에 直接 影響을 招來하야 河北省政府의 重大한 財政問題로 發展될 可能性이 잇스므로 省政府에 對한 死活問題가 될것이오 延하여는 北中財政自主에의 轉機를 興하는것이라고보인다

北中自治運動 河北全省에波及

◇孫文遺志의實現?

【北平二十三日發聯合】香河縣城에서 發端된 河北自治運動은 燎原의 火勢로 漸次河北全省에 波及될 形勢를 示現하고 잇는바 昌平縣城에서는 農民團이 激昂하야 遵化 其他各地에 同樣의運動이 勃發될 念慮가 漸次濃厚하게되엿다 今回의 自治運動은單純한 一揆가 안이라 共通用語로 孫文의 建國大綱에 依한·地方政治改革』을 主張하고잇는 農民層을 代表한 政治運動으로 少數智識階級을 基調로한 國民黨의 牙城을 대번에 뭇지를形勢를 示現하고잇다

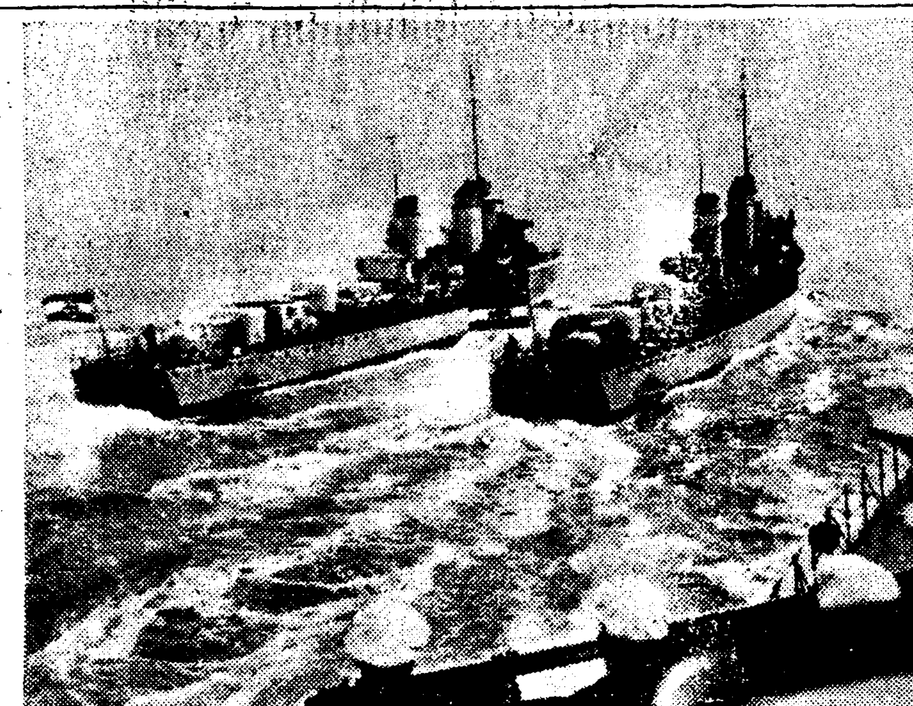

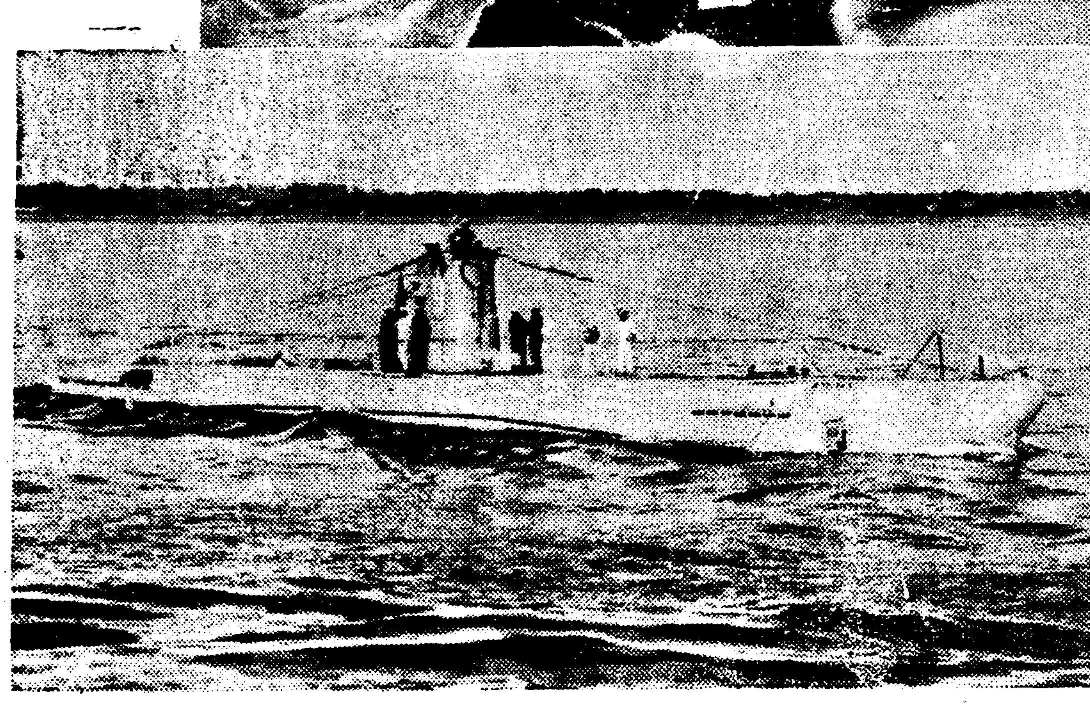

新興獨逸海軍의 大演習

最近北海에서 擧行된 獨逸海軍演習의 二光景이니 上은 大戰當時에 有名한 U型드의 性能보다훨신 優秀하나 型이적은 포케트潛水艇、下는水雷艇隊

臺北、香港서도 武官會議開催!

對中方針協議할次

【臺北二十三日發電通】海軍軍令部本田大佐가 二十五日 軍艦龍田으로 來臺함을 機會로 二十五日午前九時부터 臺灣總督府海軍步官室에서 對中方策聽取、南中方策協議에 對하야 重要會議를 開할터인데 出席者는 本田大佐外下村第五水雷戰隊司令官、富福州、中村廣西、酒井臺北의 各地駐在武官 外務省側에서 厦門、福州、香港各領事 坂本總督府外事課長以下 臺灣軍關係者等이다

【香港二十三日發電通】上海會議에 繼續하야 外交駐中官憲에서는 十一月上旬 香港에서 水澤香港、河相廣東、中村福州、各總領事、原汕頭、山田厦門兩領事等이 集合하야 事務連絡協議會를 開하기로되엇다 이會議에서는 河相廣東總領事로부터 먼저 上海會議의 結果와 汕頭事件善後措處를 述하고 各出席者로부터 狀況을 交換報告한다음 相互 忌憚업는 意見을 交換할터로 南中外務官憲이 如斯히 一堂에 會合하는것은 이것이 最初로 이結果 今後 對南中外交陣의 活動은 크게 期待된다

香河事件解決後 商震氏南下 蔣氏에報告次로

【北平二十三日發電通】河北省政府主席 商震氏는 香河事件發生을 南京政府에 報告하는 同時에 麾下第三十二軍의 一部를 派遣하야 停戰區域外側에서 警戒에 當케하고잇는데 商震氏는 省主席으로 事件解決을 기다려 近近南下하야 蔣介石氏와 會見하고 香河事件發生에 關聯한 北中의 一般新情勢의 進展에 對하야 詳細報告할터이다

南京政府回訓과 外務當局의見解

【東京電話聯合】去十月七日 廣田外相과 蔣大使와의 會見에서 日本側으로부터 提示된 對中根本方針에 對하야 南京政府의 回訓發表說에 對하야 外務當局은 大要 如左한 見解를 示하고잇다

一、廣田外相으로부터 提示된 對中根本方針은 昨年末以來의 日本對中國策의 根幹이 再現하야 南京政府의 再備認을 求한것으로서 그 根本主旨에 잇서서 새삼스리 諾否의 聲을 뭇게되는것은 오히려 意外이다

一、日中提携親善에 對한 南京政府의 意向은 日本側에서도 充分히 이것을 諒解하고 現下의 情勢에 잇서서 親善提携에 對한 中國側의 具體的 意見의 提示야말로 期待한바이오 防共合作、北中認識의 根本方策에 對하야 彼此 論議를 進行하는것은 現實에 具體化하고잇는 日本의 此等工作에 對하야 一般의 눈을 어둡게하려는 程度의 것으로 解釋된다

一、또 停戰地域에서 現在 民衆의 自治請願運動이 進行되고잇는이때에 突然 上海로부터 原則承認問題가 放送되게 된데對해서는 多少의 感이 업슬수업다 提携親善의 口頭禪으로써 北中事態의 緩和를 圖하려고함과 如한態度는 嚴重한 戒心를 要한다

香河民衆運動 自治運動에轉換

河北全省에擴大形勢

【北平二十日發電通(全鮮)】香河縣城을 占據하야 臨時維持會를 組織한 香河의 民衆 運動指導者 武宜亭은 縣自治의 諸準備에 着手하는同時에 香河附近 各縣의 農民大衆에게 向하야 檄을 飛하야 應援을 求하면서 河北省全省에 亘하야 縣自治、縣長의 民選 田賦의 輕減을 表的으로 全面的 自治運動을 開始하야 强硬態度를 取하고잇스므로 省當局의 處置如何에 依해서는 事態는 全省에 亘하야 擴大될 形勢이다

當局은 武力으로써 此를 鎭壓하려하엿기 때문에 衝突事件을 惹起하야 事態는 惡化되여 形勢大化함 隊遣事生하엿슴으로 軍當局은 同地가 停戰協定區域內에잇기때문에 北平駐屯軍으로부터 大木中尉以下 二十名의 軍隊를 派遣하야 情況을 偵察케하엿다 關係農民中에는 日本人六名이 잇섯슴으로 此를 逮捕하야 北平憲兵隊에 引渡하야 取締한 結果 三名은 二十一日 釋放하고 三名은 아직 拘留中이다

香河事件과 日本軍派遣經緯

【北平二十二日發電通】北平武官은 二十二日午後七時三十分 香河事件의 經過及 二十一日 北平駐屯軍으로부터 同地에 日本軍派遣에 關하야 左와 如히 說明하엿다

一、九日香河에서 無謀한 香河有力者가 一千名의 縣民을 引率하고 縣廳에 殺到하야 香河自治縣民負擔의 輕減 縣長의 公選等을 請願하고 縣長의 折衝을 要求하엿다 그러나 縣

河南省內에도 五萬民衆蜂起?

鐵道遮斷코中央軍行動封鎖?

河南北一帶形勢急迫

【天津二十三日發聯合】河北、山東兩省의 接壤인 河南省北部에도 民衆運動이 勃發하야 南京政府의 惡政을 糾彈하고 自治政府를 樹立하야 民衆을 救濟하라는 소리가 일어나 目下 彰德方面에 五萬의 民衆이 蜂起하야 津浦、隴海、平安의 三鐵道를 遮斷하고 中央軍의 行動을 封할 意圖인 模樣이다 修武博愛方面의 土匪團蜂起와 함께 河南北部一帶의 形勢는 俄然 急을 告하게 되엇다

農民自治運動 各地에蜂起

河北省當局大唐慌

【北平二十三日發聯合】香河의 民衆運動의成功은 河北各縣農民에 大刺戟을 與하야 二十二日 昌平의 田賦滯納運動에 繼續하야 同日 北平郊外 北平、天津間의 武淸에서도 農民의 自治運動이 勃發하게되엿다그리고 이外에 停戰區域內遵化에서도 同樣의 民衆運動이 開始되엿다는 報道도잇서 河北省當局은 極度로 周章하야 鎭壓에 腐心하고잇다

日本商人毆打

河南省某處에서

【天津二十三日發聯合】日本商人 某氏는 通譯一名을 帶同하고 過般來 河南省의 經濟事情을 視察中 淸川鎭新鄕에서 中國官憲數十名이 裸體로 만들어노코 몹시 毆打暴行한 事實이잇서 同氏는 二十三日 간신히 天津에 到着하야 總領事館에 呼訴하엿다 南京政府의 排日取締의 嚴令에도 不拘하고 最近 河南省其他 奧地의 排日風潮가 激化하고 잇스므로 日本當局은 愼重協議한後 中央政府及 河南省主席劉峙氏에게 對하야 斷乎한 態度를 取할 模樣이다

米陸軍長官 汪精衛氏訪問

【南京二十三日發電通】米國陸軍長官덴氏는 존손大使와함께 二十三日朝 上海로부터 南京에 來하야 午後四時 汪精衛氏를 訪問하고 米中關係에 對하야 懇談한後 午後八時 汪精衛氏의 招宴에 臨하엿다 同長官은 二十三日午後十一時半 上海에 歸還할 豫定이다

昌平縣城一帶 農民蹶起

【北平二十三日發聯合】香河縣自治請願隊와 相呼應하야 北方昌平縣城一帶에서도 農民이 蹶起하야 二十一日來 縣當局과 對峙狀態에 入하엿다

宇垣總督時局談

多忙한 歲旬의 行事를 마친 宇垣總督은 渡東을앞두고 二十三日오래간만에 出入記者團과會見하고 左와如한 談話를試하엿다

朝鮮始政二十五周年紀念式 朝鮮神宮御鎭座十周年祭等 稀有의 重大事가 今月上旬에 亘하야 繼續하야 擧行되엇다 其間 侍從의 御差遣、六宮殿下 御來京等、半島未曾有의 盛儀에 遭遇하엿는데 一絲不亂些少의 故障도업시 萬事極히 圓滿無事히 進捗한것은 天佑도만히 잇섯슴을 알지만 또各當事者의 企劃實施가 適當하엿든것은 勿論 이와同時에 民衆의 秩序節制에 對한 修養의 累積 將又 操觚界 이에 對한 警發啓發等이 서로 綜合하야 이好成績을收得한것으로 認定하고 各界에 對하야 깁히 感謝하고잇다

方今 役此施政以降第二의 四半世紀의 初頭에 잇다 過去의 四半世紀에 잇서서는 從來부터의 여러가지 微妙한 關係도잇서서 感情의 不和도 잇섯스며 誤解도 잇서그것이 半島의 進展을 어느程度까지 妨害한것도 充分히 諒解하고잇는데 至今은 內外四圍의 情勢는 斷然 過去의 微妙한 關係와 滋味업지못한 感情과 偏見에 捕捉되야 躊躇할 時機가 아니다 모름즉히 이 半世紀에 잇서서는 全然 心氣를 새로하야 過去의 偏見, 感情等을 一擲淸算하고 서로 前途를 展開하려는 光明을 把握하야 慨然히 發揮하려고 서로 協心戮力 邁進하는것이 肝要하다고 믿는다

數個月前까지는 一般에 問題視되지 안튼 伊에의 關係도 今日에는 新聞雜誌等의 紙面의 大部를 割愛하야 盛히 記載하고 잇는데 事態는 더욱 擴大하야 紛糾를 거듭하고 잇는 모양으로 前途의 歸趨는 아즉 如何 開展하리라 測할수업스나 吾人으로는 平和가 恢復되도록 그리고 弱者의 待로 終幕되지말고 正義確立을 祝願하는바이다

戰線에無異狀

데보노將軍公電發表

【羅馬二十二日發電通】伊太利政府 二十二日公表 東阿出征軍總司令官 데보노 將軍으로부터온 公電에依하면 其後戰線에 何等新事態의 展開가업고 進軍도普通과如히 進行되고잇다 아직占領되지못한 地方도잇스나 武裝한 에디오피아土民이 隊伍를지어 續續伊軍에 投降하고잇다

第二國民時代엔 比島는日本領?

元比島副總督比島即時解放力說코

英米海軍協定締結鼓吹

【산마테오(加州)二十二日發】元比島副總督 니코레스、루즈벨트氏는 二十二日 當地에서 比島問題에對하야 演說을 하엿는데 米國은 十年을기다리지안코 지금 곳 比島로부터 完全히 손을 떼라고 主張하야如左히述하엿다 不測의 事態가 發生치안는限 우리 다음時代에 比島에日本國旗가 휘날릴것은 틀림업스므로 米國은 지금곳 比島로부터完全히손을떼것이다 日本은他에 戰爭이 起한境遇에特히 英國이 歐洲戰爭에 쏠려들어간 境遇에는 이것을機會로 急速히 比島는 勿論 石油資源을 겨누어 蘭領印度도 손에 너흘것이다 그러나 日本은 英國이 平和를 保持하고 눈을 뜨고잇슬동안에는 決코 大規模의 軍事的 冒險은 하지안흘것이다 그럼으로 蘭領印度와 海峽植民地의 相互的保障을 目的으로한 英蘭秘密協定을 본바더 太平洋의 平和維持의 手段으로 英米兩國이 海軍協定을 締結하는것이 得策이라고 밋는다

經濟制裁에局限하야 英及聯盟體面維持

總選擧압두고積極行動은困難

外交團、英外相演說評

【倫敦二十二日發電通】在英外交團方面의 호어英外相議會演說에 對한 批評은 左와如하야『對伊武力制裁開始意向을 暗示한點은 注目할만하다』고한다 即

一、伊에紛爭을 歐洲戰爭으로 擴大하고싶지안하다고言明한것은 英國의强硬한態度가 畢竟經濟制裁에 끈친다는것을 暗示하는것이라고 解釋된다

一、經濟制裁의 徹底的斷行만을 行하면 聯盟의體面이서고 聯盟擁護派로서의 英國의體面도 서게되다는것도 感知할수잇다

一、總選擧를 압두고 英國政府는 對外的 思惑에서 此以上의 對伊積極行動은 困難하게 될것으로 호어外相은 이點도考慮하야 伏線을 베픈것이라고 認定된다

伊土民兵기돌占領

【모가데이쇼廿二日發電通】오롬데인軍王의 麾下에잇는 伊太利軍의 不正規土民兵은 二十一日伊太利軍의 援護下에 다그네레이地의東北시라우村 西南에잇는 기돌市를攻擊占領하엿다 기돌은 岩山으로 圍繞되여잇는 南部戰線의 要地고라헤이地를攻擊할수잇는 唯一의 要路이다 에디오피아兵의 死傷은 二十名이라고 傳한다 기돌占據로 伊太利軍의 고라헤이攻擊은 近日中에 決行되리라고 觀測된다

土和兩國 武器禁輸

【쥬네브二十二日發聯合】土耳其政府는 伊太利에對한 武器輸出禁止를 斷行하기로 決定하고 右를 二十二日聯盟事務局에 通達하엿다

【海牙二十二日發聯合】和蘭政府는 二十二日伊太利에對한 武器軍需品輸出을 禁止한다는 旨를 布告하엿다

에軍아市다랑奪還次

【아디스아베바二十二日發電通】에디오피아軍은旬日來 아도와 아지그라트線으로부터 東北리노보우나에集結中인데 二、三日中에 아지그라트奪還의 一戰을 決行할 計劃이다

人事·集會

◆今井田總監 小鹿島更生園落成式參列後湖南地方을 視察中이던바 二十五日午後三時二十分 歸任

◆穗積殖産局長 西岡地方課長兒島會計課長同伴二十三日午後十一時京城驛發二十四日午前十時 擧行될 咸南道廳移廳式에 臨席

◆金洛冰氏(載寧明信學校長)二十二日入京 積善洞鮮一旅館에 投宿

◆丁南潤氏(安岳安新普通學校長)同上

◆申相彬氏(沙里院德成普通學校長)同上

夕刊後市況 廿三日

◆大阪 短期 氣配◆
大新 九六八〇 (不變)
鍾新 三三九三〇 (一〇低)
日産 七八四〇 (一〇低)
東新 一六〇三〇 (一〇高)

◆橫濱 生糸 後引◆
當限 九八九〇〇 先限 九五六〇〇

◆福井 人絹 後引◆
當限 七〇〇 先限 七〇三〇

英語를아는 利益과 愉快는 無限

英語는 世界語

躍進日本의 旗幟下에現在海外에內地에商工業의第一線에活躍하는幾萬의靑年들은世界共通의商用語인『英語』를武器로하야着着繁榮에의一路를邁進합니다

보십시오! 現在世界中어데를가거나通用하고어데로편지를쓰거나 읽게되는글은 亦是英語 外에는 업다고할것입니다.

每日의新聞雜誌에라디오에 또모든商品에 英語업는것이잇겟습니까? 이와가티英語는이미我等의 日常生活에 들어와잇습니다.

文部省의方針

그러하기에 我文部省은中等教育에一週十數時間의「英語」時間을 課하고高等學校、專門學校에서도 入學에當하야는特히英語의學力을 試驗하기를規定하엿슬지경입니다

井上英語講議錄

은目下全國二百餘의中等學校에서採用되는我國唯一의完備된英語通信教授로十二年前에創立된後 그것과同等以上의學力을줍니다 그려고도興味잇는 의低廉이요、또試驗成績이優良한學生에게는學費免除의特典이잇스므로結局거의學費업시卒業하는사람도적지안습니다.

一月一圓二十錢

秋季新學期開講

本校에서는十月一日부터昭和十年度秋季新學期를開講하며、目下新入者를募集中입니다.

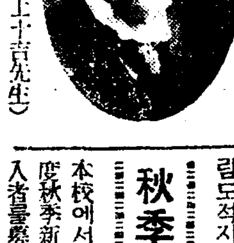

(我國英語界의父 井上十吉先生)

卒業生 五十餘萬現在의在學生은全國에서十七萬에及합니다。執筆者는英語辭典二百萬部를普及하야世界的記錄을지은 井上十吉先生그平易明快한講義는有名한것으로不過十二三歲의少年까지도더러더리顯著한進境을보입니다。『井上英語講義錄』은、一個月二回(一日과十五日)의配本으로、每月三百餘頁、外에月一回『英語雜誌』를發行하고、其他『英字新聞』『리-더-』『레코-드』等九大附錄을贈呈하고、僅僅三個月에 中學校에서 一個年間英人教師에게배우는

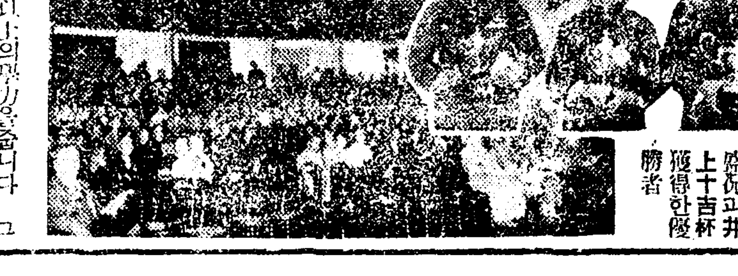

井上通信英語學校主催의靑年英語雄辯大會의優勝者 上十吉杯獲得한優勝者

日本唯一의 井上英語講義錄 을勸함

爽凉! 一年의찬스!! 靑少年諸君! 本年以後는 英語를 武器로합시다!!

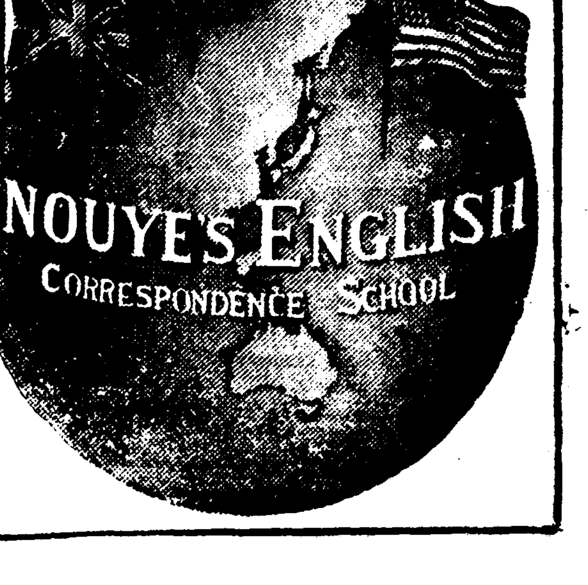

(申込所) 英語講義錄見本無代進呈

入學希望者는葉書에『講義見本請求』라고써서本校로申込하면規則書付講義見本을急送합니다

東京市麴町區富士見町三丁目十九番地

井上通信英語學校

振替東京三〇二八八番

五千觀衆歡呼聲裡 大邱練兵場着陸

—定刻인午後二時에 一秒도無差錯—

我新聞界最初의空輸成功

【大邱支局特電】조선서 처음으로 신문공수비행을 결행한 본사 그는 이십삼일 오후한시 경성 여의도(汝矣島)에서 출발하얏다는 소식을 듯고 대구에서는 이날정오부터 만단의 준비를 다하야둔 련병장(練兵場)에 본보지국 관계자는 물론 문협(門脇)대구부윤 소천(小川)대구우편국장, 경상합동은행(慶尙合同銀行) 정(鄭)부두취 대구상공회의소 소창(小倉)회두 조선민보(朝鮮民報)대표자등을 비롯하야 지방 유지와 명사백여명을 비롯하야 대구시내의 각초등학교와 각중등학교 학생약 오천명이 모여서 멀리 북천을 바라보며 이제나 이제나 『엔진』소리를 기대리고잇섯다 이날의 대구는 한들에 구름 한점업고 가는바람좃차 하나도업시 극히온화한 천후속에 황금색가을볏이 정다운 온긔를 고요히 붓어보내는사이 시계의바늘은 한초한초 시간을 삭이여 기다리는 사람의 가슴을 더욱 조마조케 하는사이 어느덧 두시오십분! 이때가되매 최종의 『폼』에서서 북천을바라보는 비행장의 사람들은 어른이나아이를물론하고 만도가긴장 그것으로가슴이 빠근하얏섯다 그러나오십분이지나고 일분 또일분!예정시간의 최종의『폼』이 갓가웁음을 알리엿스나 우리의 청조(靑鳥)는 소식이 가무닷하야 일반은 더욱손바닥에 땀을쥐엿다 일분, 또일분!마츰 시계의분침이 두시오십오분을 가르치자 멀-리 나타난것은 와룡산(臥龍山) 저넘어 감벽색 하늘가에 가무스름한 한개의 흑점(黑點)이엿다 아즉도 일반은 이것이 아닌가 마음을 조리고 눈을 의심할때 차츰 차츰 커오르는 그흑점! 못처 못처자라는 그흑점은 일분일분 채넘기기전에 잠자리(蜻蜓)가치 날신하고『스마-트』한 몸씨로 경쾌한은익(銀翼)에 저녁해를 바드면서 폭음(爆音)놉히 비행장상공에 나타나매 지상(地上)의 군중은 긔약하기전에 일제히 만세소리가 떠올라 넓으나넓은 비행장을품쪽하게하엿다 이에기체머리를 돌려 대구시에 상공을 천천히 선회하야 오분간이나 시민제군에게 축복비행을 한다음 세시정각에 경쾌한『폼』그대로 착륙하얏다

大邱夕刊紙보다 一時間五十分早速配達

愼飛行士中心으로花束爆擊

永川、慶州方面도連絡

【大邱支局特電】봉정(鳳程)상배여키로」 추풍령(秋風嶺)의 협지를 문턱넘드시 조금도 거림새업시 넘어 예정한 시간대로 무사히온 신비행사는 원로이나 피로한빗 조금도업시 원긔왕성히 긔상에서 네려서며 즉시문협부윤、소천우편국장、소창상공회의소회두、경상합동은행두취각각관과 유지측에서 화속(花束)의 증정이잇서 신비행사는 화속공격의 과녁(的)이되얏섯스며 출영한 여러분과 인사가 끗난다음 출영한 학생제군을 위하야 신비행사는 인에 그자리에서 피로한도잇고 항공상식에대한 설명을하야 만흔 지식을너어주엇다 즉시본지국에서는자동차오대에 사긔(社旗)를 눈아꼿고시가를 일주하야 시민에게 사례행진을하는일방 배달부를총동원식여즉시공수(空輸)한석간을독자에게 배달하야 네시까지에마치니 대구제지방에서 발행하는신문보다 꼭한시간오십분이 일럿스며 영천(永川)경주(慶州)포항(浦項)방면에 가는신문은 네시사십분 대구역출발의 동해중부선(東海中部線)렬차로 발송하얏다

債券詐欺團 警察이團束

지난구월사일오후 한시경에 체부동(體府洞) 일백팔십륙번지 오정숙(吳貞淑)의 집에 나히약 삼십세 가량된 사나히 하나가 와서 일본중앙권업사원이라고하며 자긔회사의 증권을사면 반다시 추첨에걸리여 할증금(割增金)을탄다고 감언리설로꾀여 그에게서 권업채권(勸業債券)오원권 석장과 십원권한장과 현금십일원을 사취해가엿는 일이 잇서 그간 소관 종로경찰서에서 비밀리에 그사의 내용을 조사중이든바 요사이도 그관내에 모모채권회사 사원이라고하며 어리석은 녀자들을 속히는일이 만흔것이 판명되엿슴으로 이후로는 철저히 이가튼 외교원 사원들의 횡행을 취체하리라한다

咸興高普事件 最高三年求刑

金湘勳等十四名

【咸興支局電話】함흥고등보통학교생도적색비밀결사사건의제이회속행공판은 이십삼일 오전열시에 함흥지방법원에서 개정하야 최봉규(崔鳳圭)등 여섯명에 대한 심리를 마즈막으로 마친다음 피고들은 모다 결사를 조직한 일이 업다고 부인하엿다 심리가 끗난뒤 오후 다섯시에 검사로부터 징역삼년 내지 이년의 구형이 잇섯다 변호인들은 무죄혹은 집행유예의 판결을하여 달라는 변론을 하엿다

▲金湘勳(二○)姜錫桂(一八)李相翼(一八)徐東源(一九)洪鍾勳(二○)朱文淳(一八)崔鳳圭(一九)高昌勳(一八)尹祥鎬(一八)高東文(一九)以上各懲役三年

▲韓錫鎭(一九)張國彦(一九)李炳一(二○)張成鎭(一八)以上各懲役二年

運動競技

競技의中核인 蹴籠球爭覇

◇……綜合競技第二日

조선체육회주최의 제십륙회전조선 종합경기대회 제이일은 이십삼일 오후한시삼십분부터 열린바 작보이후의 전적은 다음과가트며 숭실학교(崇實學校)가 제일전에 중등공민(中等公民)을 이겻고 휘문고보(徽文高普)가선천신성(宣川信聖)을격파하야 준결승전에 드러갓스며 경신(儆新)대청년회학교(靑學)전은 소정칠시간에 일대일동점되니 일몰로인하야 중지하고 금일계속거행하기로되엿다

축구(蹴球)부에는 중동(中東)이 위기에 처하엿다가 후반의 분투로이겻고 일고(一高)가 경신(儆新)을물리치고 도상(道商)이 경실(京實)을 이겨서 모다준결승전에 드러갓다 이리하야 금이십사일부터는 중학부축구(蹴球)와 중학부롱구(籠球)의 본격적게임이 열릴터이며 유도(柔道)단체전과 일반정홍전이 열릴터이다

蹴球中等部

崇實5 中公0 【前2…0】【後3…0】

【中學部第一回戰】昨年의覇者平壤崇實學校對中等公民學校戰은二十三日午後二時十五分부터 金命濂氏審判아래 崇實킥어프로開始된바 開頭에崇實猛襲하야 中公危機에陷하엿다가 崇實凡鍋、十三分에中公골前에서 亂戰타가 CF宋熙道의헤딩으로첫골을너흔後 二十七分에 崇實RI柳致一의 숫으로 得點하야 崇實斷然優勢를보이며 後半에드러가 二十六分, 三十分, 三十三分, 連續得點하야 結局五對零으로 平壤崇實大勝하엿다 이리하야 今二十四日午後三時半부터 第二回戰에 徽文과 對時케되엿다(게임七十分間)

【崇實】 尹泰龍 金弘發 崔永錫 王昌植 宋熙道 池昌浩 尹鳳鎭 柳致一 姜道熙 申淳玉 金在浩

C R L R C L R R C L L
K F F H H H W I F I W

【中公】 金興端 閔丙模 金禎福 鄭衡澤 金裕台 姜永信 金谷元 黃奉允 孫壽鶴 金明玉 曹奎鎭

【崇實】前	後	計		【中公】前	後	計
2	3	5	得點	0	0	0
1	3	4	門蹴	9	6	15
4	1	5	隅蹴	0	0	0
3	0	3	自由	1	2	3

徽文3 信聖1 【前2…1】【後1…0】

【中學部第二回戰】宣川信聖學校對徽文高普戰은 同午後三時四十分부터 劉鎬基氏審判아래 信聖킥어프로開始된바 實力均等한兩軍一進一退하며 자못緊張된게임을展開하드니 十三分에徽文機先을制하고 RI張錫英의숏으로첫골을 너허 意氣大振, 三十分에 徽文RH朴英煥 四十米前에서 「롱킥」한것이 보기조케 「네트」에 걸리니 二對零으로 徽文리-드한後 三十一分에 信聖左翼에 걸리니 一對零으로 徽文리드한後 三十一分에 信聖左翼이 徽文의 「포스킥」으로 一點을 挽回하다 後半에드러가 一點을리-드한徽文軍大擧突擊하야 十分에左翼隅蹴을利하야 信聖골前에서亂戰타가 徽文도 一點을加하니 三對一로 徽文의 勝利 信聖軍戰運不利하야 惜敗하엿다 (게임七十分間)

【信聖】 金元俊 金王均 金萬均 姜聖元 金萬榮 鄭明源 李雖仁 鄭尙旭 崔東淳 金景燁 金瀛鎬

G R L R C L R R C L L
K F F H H H W T F T W

【徽文】 金容武 黃義老 金禮式 朴英煥 李谷一 黃暎秀 李鴻照 張錫英 吳元泳 金洪東 李圭男

【徽文】前	後	計		【信聖】前	後	計
2	1	3	得點	1	0	1
4	2	6	門蹴	9	3	12
1	4	5	隅蹴	1	1	2
1	1	2	自由	2	6	8

儆新1 青學1 【前1…0、後0…1】

【中學部第二回戰】儆新學校對青年會學校戰은 同午後五時부터 權熙昌氏審判아래儆新킥어프로開始된바 兩軍難兄難弟의接戰을演出하드니 二十七分에靑學RW李申鎬의숏으로一點을先取한다음 後半戰에드러가 九分을남기고儆新FW猛襲하야RW의골숏으로貴重한一點을回復하야 一對一同點, 兩軍頑戰苦鬪하엿스나 때는六時三十分頃이라 어둠의帳幕이나려서 競技를進行할수업섯슴으로 今二十四日正午부터 延長戰을 續行하기로되엿다

【儆新】 秋尙燁 崔延壽 鄭基璇 張錫榮 李龍秀 陳錫均 李鍾國 宋一燮 金鍾九 李貞弼 鄭度璇

G R L R C L R R C L L
K F F H H H W I F I W

【青學】 李鍾植 宋大圭 朴炳熙 李昌洙 金光圭 裵四采 李甲鎬 金基貞 崔永甫 朴大鍾 崔奉讚

【青學】前	後	計		【儆新】前	後	計
1	0	1	得點	0	1	1
3	4	7	門蹴	5	6	11
0	0	0	隅蹴	1	0	0
1	0	1	自由	1	0	1

籠球中學部

中東22 (12 10 / 4 12) 16協實

【中學部第一回戰】中東對協實戰은 二十三日午後三時二十五分부터 李惠澤、金振秀兩氏審判아래 開始된바 結局二十二對十六으로 中東勝 (게임三十分間)

反	前	後	【協實】		【中東】	前	後	反
1	2	0	韓澤範	F	李容馥	6	8	1
0	4	2	柳國鉉	F	李龍寬	2	6	0
2	4	2	金鎭相	C	孫仁權	2	0	0
3	0	0	林用順	G	金永喆	0	0	0
0	0	0	南相吉	G	李河洪	0	0	0
2	2	0	閔觀鉉	G	林東漢	0	8	0
8	12	4				10	22	1

一高15 (5 10 / 10 2) 12儆新

【中等籠球第二回戰】第一高普對儆新學校戰은 同午後四時十二分부터 安台慶、金化泳兩氏審判아래 開始된바 結局 十五對十二로 一高勝하야 準決勝戰에 드러갓다

反	前	後	【一高】		【儆新】	前	後	反
0	0	0	安載恒	F	鄭東洙	0	0	0
0	6	2	許鶴九	F	李壽洪	0	0	0
				F	崔志善	0	2	1
1	4	0	金龍壽	C	蔡允錫	0	6	1
0	0	1	朴勳植	G	尹龍鎬	0	4	0
1	0	2	趙明九	G	梁在善	0	0	0
				G	張元一	0	0	0
2	10	5				0	12	2

道商29 (21 8 / 2 24) 26京實

【中學部第二回戰】京畿道立商業對京城實業專修學校戰은 同午後五時二分부터 李惠澤 高丙俊兩氏審判아래開始된바 結局二十九對二十六으로 道商이 이겨 準決勝戰에드러갓다

反	前	後	【京實】		【道商】	前	後	反
2	2	9	金東鎬	F	李相勛	4	8	1
0	0	0	全字鎬	F	孫光善	0	2	3
0	0	7	裵哲鎬	C	陳永得	2	6	2
2	0	2	余逸濟	G	韓哲洙	0	0	2
2	2	4	朴聖基	G	韓龍雲	2	5	2
6	4	22				8	21	10

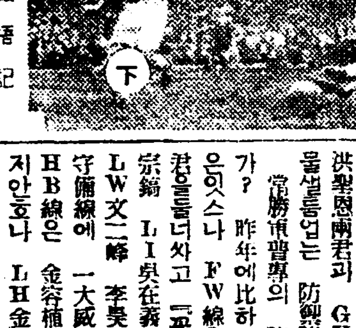

◇……高鳳梧記

延專은 지난해 이차홈에 二對一의 愛惜한스코어를 남기고 怨望스러운 終局의휫슬을 듯자 母校愛에 넘치는 選手와 應援團은 激憤한끄테 눈물을 삼키가면서 또다시 來年의 必勝을期約하고 물러서든 劇的瞬間을 聯想하고 布陣에 相當한 苦心을 要할것이다 延專의陣勢를보면 FW線은 센터-로서 威風堂堂한 金成玕君을 中央에 세우고 駿足RI韋寅德、RW金景淵、LI金貢碩、LW韓中錫諸君이 得意의 速攻으로 普專後陣을攪亂시킬것이며 HB線은 CH李裕瀅、RH李奉錫、LH丁海敦三君으로 布陣한다면 普專FW의突擊을果然 어느程度까지制止할것인가? 이에興味를 이끌고잇다 後陣은 驍將LF鄭龍洙、RF洪聖恩兩君과 GK金忠炫君으로 물샐틈업는 防禦陣을치고잇다

普專의 陣容은 어떠한가? 昨年에比하야 若干의 變動은잇스나 FW線은 CF高鴻範君을 중심으로 「畵元大」RI裵宗鎬 LI吳在壽 RW朴準、LW文二峰 李英濬諸君으로延專守備線에 一大威脅을 줄것이며 HB線은 金容楠君獨과이 感이업지안흐나 LH金炳鶴 RH李錫漢兩君을 補佐役으로 鐵壁을사-엇고 RF朴奎鎭 LF洪滌永 GK李相再諸君이 後陣을 死守할것이다 以上의 陣容으로보아 普專黃金時代에는 依然히 遜色이업다

兩軍의 陣勢를檢討하건대 今年度도한 伯仲之勢를 보이고잇스니 서로 敵勢를 充分研究하야 敵陣의 戰術的缺點을 衝擊하는閃光的『플레이』에優越한便이 勝利할것이다 오는二十六日午後二時! 綜合競技大會 白眉의一戰 普專의 蹴球決戰은 果然어느便에서 凱歌를 부를것인가? 蹴天下便의 人氣는 오로지此大戰에 集中될뿐이다(끗)

五萬餘名通告에 申告者不過五千

梨泰院共同墓地移葬遊滯

"地下京城"明渡異狀

유유히흐르는 한강을 구버보는 이태원(梨泰院)공동묘지에는 사만삼천여의 무덤이잇서서 마치 여기에 지하경성(地下京城)의별천지를 이룬느낌이 잇섯스나 이러번 보도한바와가티 경성부에서 이곳을 빨어가는 대경성의 살림의일부를 수용할 신주택지를 정하게되여 해골은 부득이 살어잇는 후손들에게 터를 내주어야 되게되여서 경성부에서는 그중 묘적이 확실한묘의 임자 삼만오천사백륙명에게 지난 구월말까지 이장신고를 하라는 통고를 보냇다

그결과 기한까지 이장신고를 한사람은 겨우 오천명도 되나마나하고 오만삼백쉬다섯장의 통지는 주소불명 그밧게 리유로 도루도라왓다고한다

이에 부에서는 신고 기한을 연기해서 명년봄까지로 계속해서 드러오는대로 밧기로 하고 혹은 이소식을 아주모르는 사람도 잇슬터이므로 명년 한식(寒食)에 성묘를 오는 사람을 일일히 맛나서 신고시킬작정이라고한다

이신고잇는 곳들은 명년봄안으로 망우리(忘憂里)새묘지에 옴기게하고 신고업는 신원불명한 해골들은 모다 시외은평면신사리(恩平面新寺里)에 대합장을하야 지하경성의 공동부락을 삼을모양이다

事故내인運轉手 洞人에게서逢變

이십이일오후다섯시사십분 시외한지면미장리(漢芝面美莊里)삼십구번지사는 하물자동차 운전수 주홍순(朱洪淳)은 경(京)제오○호로 춘천(春川)방면으로 향하는도중 전농리(典農里)에 이르럿슬때 동리오백팔십구번지리원복(李元福)의삼남 봉철(奉喆)(一二)이 위험한것을 발견하고 급작히정거를하엿스나 미처 구하지못하고 다리에약일주일 치료를 요할 부상을입혓는바 동리사람들이 모혀들어 흥분한끄테 운전수에게 폭행을하야 안이(門前)에 다

失戀男飮毒割腹

생명만은우선건저

이십이일 오후여덜시쯤하야 경성상공회의소(京城商工會議所)소사로잇든 시내황금정(黃金町)이정목일백삼십삼번지 출구공차랑(出口公次郞)은 자긔집에서 문을잠가 사람이 드러오지못하도록하고 양재물을 마서 죽으려하엿스나 얼른절명되지안흠으로 배우에다 단도를 찔러노코 신음하는것을 가족이 발견하고곳 근처인 본전병원(本田病院)에 입원식혀 응급치료한결과 생명만은 겨우 건젓다한다 아즉 그자살하려든 리유는알기어려우나 근일에 모모녀성과사랑을하여오다가 실연한일이잇서 이가티비참한 죽엄으로 뜨번민을청산시킬려한것이라한다

痲藥가진殊常漢

시내본정서원은 이십이일 오후일곱시반 시내태평통(太平通)일정목에서 수상한 사람을붓잡고 몸을수색해본즉 그는 옥인동(玉仁洞)이십삼번지사는 오규석(吳圭錫)으로 『헤로인』이란아편약 한포대를 가지고잇섯슴으로 출처를 심문한즉 시내서소문정(西小門町)사는 채(蔡)모에게서 삿다함으로 우인히 단서를어더 흑 아편굴이나 잇지안흔가하야 맹렬히 수사하고잇다

鏡泊學院廢止

만주국건국당초부터 빈강성 령안현경박호(濱江省寧安縣鏡泊湖)부근에 건설하야 집단(集團)이민의 양성

再版을準備

"朝光"雜誌賣時賣盡!

雜誌界空前의人氣

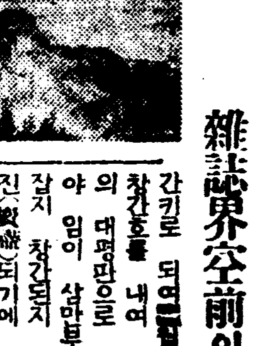

본사의 신축락성기념 사업중 하나로써 조선의 문화를 위하야 출판부(出版部)를 신설하고 민중의 보익이될만한 서적을 출판하고자 계획중이엿든바 임이 여러가지 출판사업의 긔초적공작이 꼿낫슴으로 먼저 대중취미잡지 (大衆趣味雜誌)를 발간키로 되어 간키로 되여 『조광』(朝光) 창간호를 내여 노한는바 의외의 대환영으로 주문이 쇄도하야 임이 삼만부의 시험부수가 잡지 창간되지 일주일만에 매진(賣盡)되기에 이르럿슴에 방금 본사 출판부에서는 십이월 송년호 (送年號)를 준비 중임에 불고하고서 한편으로는 창간호재판(再版)발행을 준비중임으로 불일내로 이 『조광』창간호재판을 내노흘모양인데 조선서 처음인 이 대잡지는 사백여페지 내용에 정가삼십전, 우세는본사부담이라한다

鐵原驛서貨物車脫線

이십삼일 오전여덜시삼십오분에 화물재오백사십일호 렬차가 철원역(鐵原驛)에서 바꾸어타는 작업을 하든중 그 충돌때문에 화물차 한채가 탈선되어 이까닭에 한때 지장을입으켜 복계행(福溪行)오백십일호 렬차는 화물선으로 발차하엿는데 현장은 오전열시이십오분에야 겨우 개통되엿다

그리고 인축기다에는 별지장이 업섯고 그 원인은 지금 조사중이다

情夫죽인本夫를 出獄차絞殺復讐

愛情업는結婚이나흔二重慘變

法廷에선厥女의行狀

婦怨五月霜!

【新義州】나어린안해가 근처에정부(情夫)를 가지고잇는것을 현장에서목격한 중년의남편은 넘처나오는분한을 참지못하야 증오(憎惡)의 일격(一擊)을 가지고 안해의 정부를 참살하엿다 살인죄란 세상에도 끔직한 죄명미테 차디찬철창에 매인몸이되엿다가 운수조케 형긔(刑期)보다도 일즉이 세상에 나와보니 마 덧든안해는 차디찬눈총으로 마저주엇고, 엇지 뜻햇스리오 마츰내는자기의목숨이 안해의손아귀에 끈어지고 그안해는 남편살해의 죄명으로 법망에걸려 오래동안의 신고를지나 엄숙한재판정에 창백한 얼굴로 서게되엿다는 사랑업는 봉건적결혼이 나하는 비극-귀성군귀성면리구동(龜城郡龜城面梨邱洞) 장성한(張星翰)의 처 원보정(元寶貞)은 십수년 나히 위인 장성한과 십사세때에 내연 (內緣)관계를 맷고 소화륙년에 정식으로 결혼하엿는바 남편과 안해사이의 년령이 격차한관계로두 사람의애정에 파탄이생기여 불만을늣기고 피고는 결혼후반년도못되매 벌서 근처의 원성주(元成柱)라는남자와 비밀히 사랑을 속사이다가 소화칠년오월십칠일 때마츰 두사람이 단꿈을꾸는 현장을 남편장성한이 목격하게되야 분부는 겨분한남어지 그자리에서 처의 정부를 살해햇고 남편은 즉시살인죄로 체포되여 징역사년의판결언도를 밧고 이래 복역하여왓다

애인의 참살을 눈압헤보고남편이 옥으로 끌려가는양을본원보정은 혼란된 심사로 우울과심려의 날을 보내고잇다가 소화구년십이월이십삼일그남편되는 장성한이 가출옥(假出獄)의 은전을 힘입어 출옥하매 실혼남편을 또대하는 미운마음과 사랑하는이의 죽엄을 보인 질투의마음이 합께 소사서 남편의 다시 살자는말에 귀도 기우리지는안코 랭소하며 동서(同棲)를 거절하엿는데 남편은 지근지근달겨들므로 그를 살해할독한마음을품먹고 소화십년일월이십팔일아츰 보통때와가티 조반을먹는남편의 밥그릇속에 마취성독약을 너어 그것을 먹은남편이 몽롱한의식으로 뭉바케나가로부터 노끈으로 교살(絞殺)한것으로 지난이십일일 신의주지방법원에서 국지(菊地)재판장의 심리로 제일회공판을열고 속행은 오는주일중에개정키로하엿다

<table>
<tr><td colspan="2">今日</td></tr>
<tr><td colspan="2">第三日</td></tr>
<tr><td colspan="2">朝鮮體育會 第十六回 綜合競技大會 京城運動場에서</td></tr>
<tr><td>蹴球</td><td>◇中等部=靑學對儆新延長戰(正午)、崇實對徽文(午後三時半)、中東對一高(午後三時五十分) ◇一般部=普專對延專(午後二時)</td></tr>
<tr><td>籠球</td><td>◇中等部=道商對中東(午後四時二十分)</td></tr>
<tr><td>柔道</td><td>中等部=對抗試合(午後四時三十分)</td></tr>
<tr><td colspan="2">普通券 30錢 學生券 20錢 通用券 120錢</td></tr>
</table>

건강짜暴行漢

자그녀편네에게 내통하엿다는주층으로 술먹고 주인에게 폭행을 하다가 류치장신세를지는강짜가심한 사나히가잇다 부내가회동(嘉會洞)일백×십칠번지 전대성(全大成)(三○)은 그의집에잇는강태성(姜泰成)(二八)라는사람의안해 윤덕순(尹德順)(二五)과 내통하엿스리라는 추측미테 이십삼일 오전한시경 술을잔뜩먹고 전대성과 윤덕순을 함부로 때리다가 급보를받고 달려간 종로경찰서원에게 인치되여 방금 류치장신세를지는중이라한다

楔金不給일수인 楔長又復被訴

楔玉當籤에楔金不給

통계(桶楔)에 드러서 계알(楔玉)이 빠저서 계금은 주지안는다하야 소송을 이르켯다 충남대덕군유성면복룡리(大德郡儒城面伏龍里)사는 송영회(宋榮會)는 시내교남동(橋南洞)삼십이번지 공신사계(共信社楔)주인 리원우(李元雨)를 상대로 경성지방법원에 당첨금(當籤金)일천이백원청구의 소송을이르켜서 방금소송을 진행중인데 오는 삼십일에 공판이 열리기로 되엿다

원고 송영회는 작년구월부터공신사계에 드러서 매월두번으로(음력십삼일과 이십팔일)한번에 이원식 계금(楔金)을 너허서 일천이백원을 타먹는 게에 드러왓는데 지난달 이십팔일에 원고의 계알이 빠저서 일천이백원을 타게되여 피고 리원우에게 그돈을 청구하엿든바 이핑게 저핑게로 이날까지 주지안는다는것이다

피고 리원우는 얼마전에 도 의정부(議政府)사는 게원(楔員)공성사계(共成社楔)가입금 반환청구의 소송을 맛나서 경성지방법원에서는 그게 가입금전액을 내여주라는 판결이 나렷섯는데 그는 반대 박게 주지안켓다고 불복공소하엿다가 결국경성복심법원에서 화해(和解)하고 말은 일이잇는터인데 이번에는 또이와가티 계알이 빠진돈도 주지안흔것으로 밀미암아 소송을맛난것이라한다

小包도速達로 十一月一日부터實施

郵便速達區域擴張

체신국(遞信局)에서는 십일월일일부터 종래의 속달우편규칙(速達郵便規則)을 개정하야 다음과가티 각주요도시에 실시키로되엿다

一、속달취급지역은 종래경성、광화문(光化門)서대문(西大門)룡산(龍山)각우편국과 및그국사이에 제한 되여잇든바 새로 룡산、평양、인천우편국을 추가하는 동시에 전긔 경성부내 각우편국과 그 근교지인 청량리(淸凉里)왕십리(往十里)노량진(鷺梁津)영등포(永登浦)우편소 와의 사이와 경성부내 각 우편국과 인천우편국과의 사이를 속달취급지역으로 지정하엿다

二、속달료는 종래 십오그람까지의서장(書狀)한개에 팔전이든것을 칠전으로 내리여 십오그람이내의 편지는 전속달지역을 통하야 우편료까지 십전이면 속달되게되엿다

三、조선안 에서는 종래 소포(小包)는 서류(書留)소포에제한되엿든것을 이번에 속달에한하야 보통소포를인정하고 속달지역중에경성、부산、평양、인천각부내에서 발착되는보통소포는중량여하를 가리지안코 『키로그람』까지 한개에십전식 일식료금을 밧기로된결과속달료까지 십칠전에소포가속달되게되엿다

올림픽豫選 蹴球代表 二十六日에出征

世界올림픽蹴球 第二次豫選인 全日本地方對抗蹴球選手權大會는 來十月三十日부터 十一月三日까지의五日間 東京神宮、戶山兩球場에서 開催될터인데 이에出戰하는 朝鮮代表(京城)팀은 來二十六日밤 京城驛發車로 出征할 豫定이라는데 朝鮮代表팀은第一戰에 中國地方代表(臥虎蹴球團)와 對戰케되엿다

籠球리그 來月八日開幕

中央基青主催

冬期室內運動奬勵의 唯一한行事……朝鮮中央基督教青年會主催 第九回籠球聯盟戰은 十一月八日 午後六時半부터 數週間 鍾路青年會運動室內에서 열리는데 參加에 關한 規定은 다음과 갓다한다

▲參加資格=1中學팀 當該學校長이認定한者 2靑年團팀 永續性이잇고學校在籍學生을包含치아니한團體로 選手年齡은二十才以上者에限함 ▲參加規定=每校(又는團體)一팀에限함 ▲人員=一팀選手十人以內 ▲參加金=每팀壹圓 ▲申請期日=十一月二日午後四時까지 ▲競技順及抽籤=十一月六日午後七時에同會館에서發表함

陸上代表臺灣에

滿洲國博覽會를期하야滿洲、朝鮮、臺灣의 陸上競技對抗戰은 十一月中旬에 열릴터인바 이에出戰할 朝鮮代表는 全部十四名으로 다음과가티 決定하엿는데 朝鮮選手의 臺灣遠征은 이번이처음이라한다

▲金煥民(殖銀)障碍 ▲李章完(海州)障碍·走高跳 ▲文允善(平壤)五千米、萬米 ▲池永燮(平壤)千五百米、五千米 ▲裵俊煥(平壤)三段跳、走幅跳 ▲金裕澤(平壤)百米、二百米 ▲金鋼洪(慶南)千五百米 ▲姜榮晟(慶南)投槍 ▲金仁植(普信)二百米、四百米 ▲金鋼元(普專)二百米四百米 ▲野澤(全南)走高跳 ▲萩野(遞信)投圓盤投槍 ▲本鄕(京商)走幅跳

出家妻兩件

집나간 안해를 차저달라는 수색원두건 부외돈암리(敦岩里)사백오십팔번지 윤자윤(尹滋允)(三五)은 그의 안해 리간란(李干蘭)(二○)이가 이십일일오후두시 빨래하러간다고 간후 집에안도라온다고 차저달라고 수색원을 시내각경찰에 제출하엿고 부외고양군 중면일산리(高陽郡中面一山里)김옥순(金鎭淳)의 안해 김옥희(金玉姬)(三三)는 지난십칠일 어데로나간후 돌어오지안는다고 그도역시 수색원을 시내각서에 제출하엿다

신발견된 림질·매독을

속히 고치는제일조흔약

(조선총독부출원허가제)

본사가 절대로 보증하는, 림질매독치료약은 제국대학의과대학병원 영미독불의과대학병원에서 최고치료약으로써 찬양사용하며, 또

內務大臣을會長으로하고、醫藥學界의最高權威者十六名을 委員으로하야、愼重審議한後、그品位를定하야 日本藥局方에收載하고그우에

내무성위생시험소보증봉함

이잇는 治淋劑六種을主藥으로하야、何等의副作用이업도록 配劑한許可濟의 公認治淋劑이다

따라서 그약효의 절대함은 다년 림질치료실험의결과 의약학계에서 철저적전지약으로 추장을밧게되엿스며 『이이상가는 약은업다』고하는 절대적신념을가지고 정제한것이다 그리고 약효에대하여서도 무효한때에는 돈을도로드릴것이니 병별치료를다하야 보아도 효과가 업는환자는 하로밧비이약으로전치하십시오

藥의有效無效는 小便을보면判定된다

림질환자는 여러가지로법에 미혹되야서는 안됩니다 제일주의할것은오줌이다 보통우리가 림질을 알어낼때면, 소변을 컵에다바더 보면 실낫가튼것이나 몬지가튼것이 떠다가려안젓다한다 즉 그것이 림사(淋絲)다 아무리 약을먹고 주사를할지라도, 컵에 오줌을 바더보와、실낫가튼 림사(淋絲)가 곳처어지지안코면 효력업는것이다 그럼으로 소변을 보와림사(淋絲)가 떠러진약을 먹지안흐면 안된다 약이효력잇스면 림사(淋絲)도 적어지고、몽중도업서지며 고통도 잡히어저패의 목적을달할수가잇다

梅毒

本社創製의 梅毒藥은 政府制定日本藥局方驅梅劑三種과 皇漢梅毒藥數種을 主藥으로하야 副作用이 絶對업는 出願許可濟公認驅梅劑로서

초긔의감창, 가래톳의 치료는 물론, 제이긔 전신매독, 잠복매독, 유선매독, 매독성루마지스등도 본제의 내복으로, 곳 배독작용(排毒作用)을 하며, 매독으로 일어나는 불쾌증과 국부와 전신중상이 점점히 바하여저서 치병의 목적을달할수잇다 무서운 매독을 자손에게 유전치안토록 하로라도 빨리 본사의 구매제(驅梅劑)를 복용하야 고치시라

림질 별제(팔일분)팔원 / 약 특제(팔일분)사원

매독 별제(십칠일분)팔원 / 약 특제(십칠일분)륙원

電話及振替口座新設 電話本局二三六三番 振替京城二三一五六番 京城郵便局前 有田ドラッグ

책임제약입으로 다른약점에는 팔게하지안습니다 좌의 有田도락구전매소에서 사십시요

有田도락구專賣所鮮滿所在地

京城 郵便局前 有田도락구 / 黃金町四 有田도락구 / 龍山練兵町 有田도락구

平壤本局前 有田도락구 / 釜山幸町一 有田도락구 / 仁川宮町二 有田도락구 / 大田榮町一 有田도락구 / 群山驛前通 有田도락구 / 全州高沙町 有田도락구 / 光州本町三 有田도락구 / 木浦榮町二 有田도락구 / 大邱弓町 有田도락구 / 馬山京町三 有田도락구 / 晉州本町 有田도락구 / 淸津本町 有田도락구

鎭二浦本町 有田도락구 / 鎭南浦碑石里 有田도락구 / 海州南本町 有田도락구 / 新義州榮町 有田도락구 / 元山本町三 有田도락구 / 咸興本町二 有田도락구 / 羅南生駒町 有田도락구 / 安東県四番三 有田도락구 / 奉天驛前 有田도락구 / 撫順東大街 有田도락구 / 新京東一条通 有田도락구 / 哈爾濱新京街 有田도락구 / 大連浪速町 有田도락구

朝鮮總代理店 京城郵便局前 有田도락구

十年繼續事業으로 一面二校制를計劃

人口密度로 보아必要한面에

平南初等教育擴充案

【平壤】평남의 일면일교는 명년도로 종료되는터인데 도당국에서는 도민의 초등교육열적재(?)으로 십일년도부터 십개년계획으로 인구가주밀하고 학교의필요를 늣기는면에 대해서는 일면이교주의로 맹진하는동시에학급증가를하고 반면에 사학년제를 폐학년제로 연장케 되엿다 도예산이 허하는 정도내에서 되도록 다수의 간이학교(簡易學校)를 설립하여 보통학교의 긔본금을 만들기로 되엿다、재원(財源)으로서는 부、군의 학교비를 현재일원을 일원오십전이나 이원으로 놉힐모양으로 학무과에서는 구체적 립안중이다 그런데 일면일교제가 완성되면 취학률은 이할팔부(二割八分)이나 목하 립안중의 계획이 실시된다면 오할에서 륙할까지가 취학할수잇서현재의 취학난이 다소완화될터이라한다

六面靑、少年 聯合陸上競技

【寧遠】영원군교육회주최 륙면대항 륙상경긔대회를 지난 시월이십일영양 공립보통학교 그라운드에서 개최하엿는데 금번부터는 각소학교팀도 참가하게되여 더욱이채를 내엿스며 아침부터 각지곡람객이 인산인해를 이루어 십여종의 경기에따라 장내는터질듯이 긴장하엿섯고 그중각지 소년원정군의 악전고투와 신비의묘기는 일반의흥미를 끄럿든바 최후의월계관은 소년팀으로 수비공립보통학교와 청년팀으로 영양면군이 각각 획득하엿다한다

"棉花指定販賣는 特殊權益의擁護"

朝紡買入價比昨年一錢低로

鳳山棉花生産者不平

【沙里院】도령으로 실시되는면화지정판매(指定販賣)는 해마다 면화 출회기에는 생산자와 일반소비자의 불평의적(的)이되여 잇서 당국의 판매제도의 개선으로 요망하야오든것인바 금번에는 일층 지정판매인의 전매권을 강화하야 생산자의 자가용면화에대한 취체도 엄중할뿐더러 일반소비자는 한근도 시장이나 생산자에서는 살수가업고 가격이 칠신 빗산 지정판매하는 조방(朝紡)에서 제면한것을 사서 쓰게될으로 도시나 면화를 생산 못 하는 평야의 소비자 에게는 생활에 막대한 영향을 주어 이것은 대 자본가의 특수권익을 옹호하고 소비대중을 무시하는것이라하야일반여론이 매우비등한데 더구나 금년에는 곡가와 기타의 농산물이 작년에 비하야 모다 삼할 이상이 올낫는데 현재조방(朝紡)에서 지정매입 하는시세를 본다면 일등에 십오전사리 이등에 십삼전삼리라는 작년가격보다도 오히려 약일전가량싸게매입함으로 생산자도 군 농회에서 권장(勸奬)하야 경작한것이 실상의 리익이 다른 농작물보다적음으로 군농회에 큰 불평을가지고 잇다고한다

巨金이들어잇는 赤行囊拾得犯

犯行十個月만에被逮

【南川】지난정월이십구일 해주(海州)에서 서흥(瑞興)으로가는 조철자동차 제삼백삼호는 평산군문구우편소(平山郡文武郵便所)에서 취급한 현금 삼천여원과 기타우편물이든 적행랑을 도중에서 분실한이후 십개월이지나도록 아무런 단서를 엇지못하야 경찰당국에서 고심초려하든중 지난십구일 문구주재소 소림(小林)순사부장의 손에 범인을 무난히 체포되엿다 범인은 주소를 평산군 상월면 동마리(上月面 東麻里)에둔 조천강(趙天綱)(二二)으로 서흥읍에서 전긔 자그집으로 도라가는중 길가운데에서 적행랑을 어더가지고행인의이목을 피하야 산속에들어가서 주머니를 찌진후 우편서류는 산속에 내버리고 현금삼천삼백구십원만 끄내가지고 집에로 도라가서 그동안 풍족한 생활을 할뿐아니라 명승지를차저서 금강산(金剛山)평양(平壤)등지로 회류하면서 정도에넘치는 랑비를 해왓섯다 이를주목해오든 전긔소림부장은 우연히참조해본결과 의외의사실을전부자백함으로 어렵지안케 체포하얏다 문구주재소에서 간단한 취조를마치고 즉일로 남천본서로 이송되여 직전(織田)사법주임의 준엄한취조로 사건송청할터이라는지여 일

鐵道開通祝賀 市民大運動會

杆城支局後援

【杆城】동해북부선(東海北部線) 고성(高府)간성(杆城)간의새선로는 오는십일월일일부터 개통하게된바 당일에 종점인간성역전 에서는 성대한 개통식을 거행 하기로 되엿는데 다년간 숙망하든 철도개통인만큼 이날을 축하키위하야 간성시민일동의 주최와 본보간성지국의 후원으로 젹긔와가려 시민운동회를 개최한다고한다

一、時日 自十月三十一日(陰十月五日) 至十一月二日(陰十月七日)

一、場所 杆城驛前廣場

一、運動種目 十月三十一日 …競技、自轉車競走 十一月一日… 蹴球大會 其他餘興數十種

一、賞品 優勝旗 一等 …木一匹 二等 金…一 其他副賞品

◇蹴球部 優勝旗及副賞

◇自轉車競走部 …

◇陸上競技部 懷中時計 其他

市民運動盛況

【忠州】괴보=충주상인자일동 주최 시민운동회는 지난 이십일 오전구시정각에 가장행렬이 선두로 전시민이 시내를 일주하고 회장에 집합하야 회장 추산(秋山)(秋山邑長)의 개회사로 개막되여 마장의 환호리에 경긔종목을 무사히 마치고 오후여섯시반에 대성황리에종막하엿다한다

雄羅線의開通으로 祝賀會盛大開催

오는十一月九日부터

【雄基】긔보=웅라선(雄羅線)이 십일월일일부터 개통을 하게되엿다 오는 십일월구일에는 남만주철도관리국과 만철라진건설사무소의 주최로 축하회를 개최하게되고 시민으로서는 동십일에 개최하기로되야 각각 준비에 분망중이며 십일월일、이、삼 삼일간은 시민일반에게시운무로승차를하게 되엿는데렬차시각은 다음과 갓다한다

라진 발 웅긔 착

午前六、一〇 午前六、三一
同 七、四〇 同 八、〇六
同 九、四〇 同 一〇、〇五
午後一二、一五 午後一二、三三
同 三、二〇 同 三、五〇
同 四、四〇 同 五、〇四

웅긔 발 라진 착

午前八、三四 午前九、〇〇
同 一〇、二〇 同 一〇、四五
午後一二、一一 午後一二、四二
同 三、二九 同 三、五〇
同 五、三〇 同 五、五五
同 八、五四 同 九、二〇

十二週年記念 奉天相扶會

【奉天】지난 이십일 오후여섯시반경 봉천상부회(相扶會)에서는 창립제십삼주년기념식을 봉천재봉녀학교(裁縫女學校)강당에서 거행하엿다는바 당일회에는 당지각단체를 비롯하야 일반유지가 다수히 참석하여 대성황을 일우엇스며 당지 각단체、긔관대표의 축사와 축전랑독등이 잇섯다한다

七十餘企業工場 俄然休業狀態!

四百餘職工自然失職의恐慌

原因은原料高騰等等

【大邱】대구부 내외에 설치된 기업공장은 칠십여공장에 달하야 경성특산품으로서 명주(明紬)면춘사(綿春紗)등을 전선에 공급하고 년수입이 삼백만원에 달하든바 통제긔관이 업는 관계로 기업자간에 경쟁이 심하며 원료품이 고등하엿슴에도 불구하고 헐부로 판매한관계로 결국은 주판이 맛지 아니하야 최근에 이르러 휴업상태에 빠저 잇다한다 이로말미아마 직공삼백여명은 자연이 해직을 당하엿는데 그가족을합하야 일천오백여명은 실직으로서 긔아의 사선에서방황하고 잇슴으로 목하 대구의 사회문제가되여 일반은 그추이를 주목중이라한다

昌原鄕友會創總

【神戶】신호창원향우회(神戶昌原鄕友會)는벌서부터조직되여 정식으로창립총회(創立總會)를 지난이십일 오후칠시에당지 춘일야구락부(春日野俱樂部)에서 회원삼백여명과 재신조선인 단체대표자 방청하에 권동문(權東文)씨사회로 회순을 진행하엿다는데 이것이한 지방단체에 불과하나 순전한로동자의 단결인만큼 만흔기대를 가지게 되다고한다

第二回咸興藥令市

來十二月一個月間

漢藥種商組合主催

【咸興】작년말 제일회에 오십만원이상의 매상고를 뵈여 예상이외의 호성적을 어든 제이회 함흥약령시(藥令市)는 오는 십이월일일부터 일개월간 함흥부 황금정에서 개시하기로 결정되여 목하 그주최단체인 함흥 한약종상조합(漢藥種商組合)은 함남도 위생과와 위생회의 후원을바다 그준비에 분망중인데 함남도는 무려 이백여종의 약초생산지로서 약령시는장래가 극히 유망시되고잇스며작년도에는 취체를철저로 간상배가 발호하여 그피해가만헛슴으로 금년에는 위생과에서 엄시적으로 그취체에 진력할방침이라고한다

僻村에隔離病舍

平南警察部計劃으로

各地警察은準備中

【平南】평남경찰부에서는 도내일원에 격리병사의 건설중임에 뜻의하고 각서를 통하여 건설을 장려중인데 목하의 농촌의 상태를보면 전염병환자가 발생해도 부득히 자택치료를 하게되고 가옥제도의 불완전으로 가족전부가 전염하는 비참한상태이므로 비교적 경비를 적게드리는 간이격리병사의 보급을지도 장려하게되여 관내전반경찰서에 통달하여 전염병예방의철저를꾀하게되엿다

이경비의 반분은 도비(道費)로보충할터이므로 목하 각경찰서에서는 전염병발생이 만흔면내에 설치코저 준비중이라한다

正租檢査로 奸商跋扈

【安東】경북의성군 안계일대에서는 요사이 정조검사제를 유일한 긔회로삼어 각지에 간상배틀이 일반세농민을 백방으로 착취중이라는데 자세한 내용을 조사한비에의하면 검사에 대한 건조와정선(精選)이며 기타포장에 대한비용등에대하야 별별감언리설로 매근당 일전내지 일전오리식의 손을보고 잇다는데 일반의비난성은 자못놉다고 한다

學年延長運動

明春에는實現

虎、原兩公普校

【永興】긔보=함남영흥군 호도면(虎島面)호도(虎島)원평(原平)양공보에서는 삼십여년이란 긴력사를 가지고 잇스나 아직것 사년제에 불과하는 초등교육을 장려하여 왓섯다그럼으로면내유려자간에는 년부년늘어가는바 동입학률에 제한하게되는을 우려함뿐만아니라 겨우사년제를 맛치고중도방황함을 심히유감으로 생각하야 금춘삼월경에 우긔양교당국은 각기학급연장긔성회를 조직하고 면내매호에대하야 학급연장비용을 삼원오십전식 배당하고 남어지는 특별긔부금제로 방금 긔성회원들은 맹활동중에게속중이라는바 양교각기 모집한금액은 현금천여원 이상에달한다하며 금후수긔까지는 예정금액삼천여원은 넉넉히 말하리라는데 느저도 명춘신학긔초에는 예긔의 목적을 관철하리라한다

鰮油와鰮肥 六割以上激增

各港은殷盛

【淸津】함북의 본년 어유(魚油)어업은 공전의 대풍회로 각어항은 은성하야 시월이십일현재로 수산조합에 수탁되엇시 온유 백삼십사만관 온비(鰮肥)이십이만표에달하야 작년동긔에 비하면 륙할이상의격증을 보아도 온유 한관에 이원구십오전으로 작년일원십팔전에비하면 근배에인 일원칠십칠전이 놉흐며 온비도 역시 그와가튼비률로 놉흔상태에 잇서서 현재 수산조합수탁총액이 오백칠십사만원이란 거액으로 함북해안은 호경긔시대를 연출하고 잇더라

亞細亞劇團 全滿巡廻公演

明春中에決行

【撫順】만주에서 조선청년으로 결성된유일의 극단아세아(亞細亞)는 창설이래 륙년간을 조선문화 예술을 위하야 싸워오다가그간 여러가지 사정으로 인하야 침묵상태에 빠저 잇섯든데 전긔아세아의 창설자이며 도자인 리영일(李英一)군이조선내지에서 다시도라오게 되자 아세아에서는 다시새로운활긔를 어더가지고 지난팔월하순에 혁신부활긔념공연을 개최하얏다또 지난추석에는 봉천에서 그곳청년회 주최의 시민농포위안연극대회에 찬조공연을 한는등 그의맹약적활동을 하여오든바 지난십구일밤에는 시동사조통(東四條通) 동사무소에서 단원들이 모여 총회를 열고 동지를 전만 또는 조선내에서 덜리구하여 세련된연극을 가지고 명춘에는 전만순회공연을 하기로 마참의치가결하엿다 한다

杆城

杆城市民運動會

▲時日 自十月三十一日至十一月二日

▲場所 杆城驛前廣場

◇主催 杆城市民一同

◇後援 朝鮮日報杆城支局

公州

婦人丹楓노리

▲時日 十月二十六日

▲場所 鷄龍山甲寺境內

◇會費 一人當七十錢

◇主催 朝鮮日報公州支局

消化劑 口香劑 仁丹

銀粒仁丹

今日! 寸時라도이질수업는常備藥

언제나仁丹 언제나健康

仁丹은

胃腸의消化機能을完全케하며

頭腦를明晰하게하야

疲勞를恢復하며

特殊한芳香은精神을爽快케한다

近代人의必携劑

藥價
御試用袋 百五十粒 十錢
富士容器附 三百二十粒 二十錢
滿洲容器附 四百粒 三十錢
御徳用分 千粒 五十錢
御徳用瓶入 二千二百粒 壹圓

仁丹齒磨本舖 大阪市 森下博大藥房

● 一步進步된近代的頭腦藥!

特長

ノーシン ●

專賣所長募集

今般弊社에서 京城市內鍾路附近(北部)에 專賣所一個所를 增設코저하는바 志望하시는분은 自筆履歷書를添附하야 大阪市西區京町堀上通三丁目三五朝鮮日報社大阪支局 又는 左記ドラッグ本社에로 至急照會하시압 但高等普通學校卒業程度의 學力과 相當한 資產이잇는분에게限함

大阪市內本町 有田ドラッグ本社

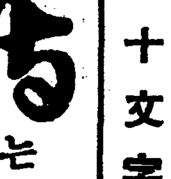

痔는 オセロ痔藥으로 自宅에서治療

各地藥店에有함

安全剃刀普及宣傳及賣出

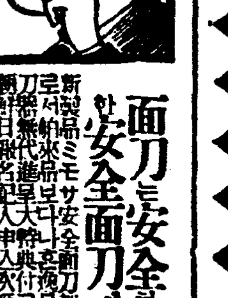

現品進呈

面刀는安全하고便利한 安全面刀에限함

東京市芝區田村町二ノ二 十文字製作所

京城 金 金地金銀分析賣買 合資會社 杉山商會

高價

京城明治町 合資會社 杉山商會 電話本局七…

十月二十四日封切 每日三回午前十一時 午後二時七時

◆獨逸우파映畵日本版 말타、에겔트主演 찰다스公主 칼만의名曲을타고、춤추는찰다스의아름다운姿態!今日노래로世界를征服中에잇는傑作映畵

◆獨逸우파映畵日本版 한스알빠ー스主演 白日鬼 오래간만에對하게되는探偵活劇의白眉篇、最大의迫力과興奮!

◆P、C、L、全發聲映畵 河向ふの青春

…(次週公開)… 푸랑체스가아타이의新婦、작난감나라

全鮮第一映畵殿堂 團成社 電話 九九

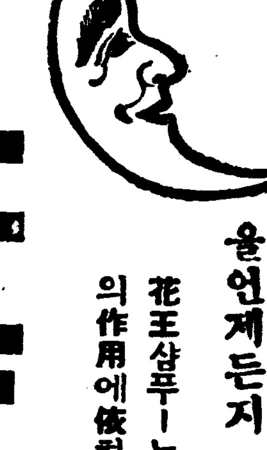

黑髮을직히라!

빗나는 黑髮이야말로東洋婦人의 자랑꺼리다 花王샴푸로頭髮을써츠시여 당신의어엽분頭髮을언제든지 빗나고 윤택나게 하여두십시오。

花王샴푸ー는 少量으로서 때가잘빠지며、獨特한美髮劑의作用에依하야 黑髮의윤택을增加하며 長成을도음니다

頭髮洗粉 花王シャンプー 화왕샴푸

長髮一回 短髮二回

一個·五錢

有名化粧品店 百貨店에잇소

MS169

東京·花王石鹼株式會社長瀨商會·大阪

盲目이되지말나 消耗結核病者여

結核은治癒키쉬운疾患이다

食慾素

食慾不振에、一二의苦味劑나、單寧劑等은 一時的刺戟性에 不過한것이라고 失望케되여스나、治療界에서는、헤ㅣ궤菌劑『錠劑와가모도』에 依하야 비로소信賴할强力한 食慾促進劑를엇게되얏다。卽、本劑를服用식히면 健康者가 空腹時에 嗜好物에 對하는 感과갓치食思를 誘發하게되며、食物攝取와同時에唾液、胃液의分泌이旺盛케된다。이는本劑의 主菌헤ㅣ궤가含有한 十數種의酵素、구리코기닌의主動에 依한 結果 인바、佛國胃腸病大家보아스博士는、이런注目할效果에 對하야『食慾素』라고別名을붓첫다。

從來、治療上難點이잇섯든 結核性의 食慾不振과가튼것도『錠劑와가모도』의 服用에依하야容易하게、原因的으로除去되며、其他諸種의病中病後의衰弱한食慾을 恢復식히며、病勢에 好轉機를주는例가튼것은、이것을服用한諸士의 經驗에依하야 證左되고잇다。

胃腸 榮養 錠劑 わかもと 와 가 모 도

製法 專賣特許

結核消耗病者의前道

【血】色이납부고 여위여온다。항상 胃腸이납부고 食物이맛나지안는다。입에根氣가업고、全身에 倦怠를늣기며、좀疲勞케되면 얼거가빠근하고、盜汗이나며。每日午後가되면 微熱이나고、輕한咳와痰이나온다。이런症狀이 하나둘식 나타나게되니가고 疑心하는것이現代의 常識이다。그리하야一次、疑心하게되면、곳異常한、恐怖心에사로잡혀、失望과 落膽에빠지게되며 一層肉體의衰弱과病을 招來하며、때로참으로不治의結核에로轉症케되다고하는것이世上에흔한結核消耗病者가 밟게되는 行路이다。

【何】故로 結核이、그와가치異常한 恐怖心을 惹起식히는가하면 그것은 結核에特効藥이 업다고하는것을、直角的으로結核은不治의 病이라고、엣날부터 傳하여오기때문이다。그러치만 特効藥이업다고하는것은、決코 不治의意味가아니라 今日과가티 進步된學說에依하면 結核은만흔慢性病中에、오히려 治癒키쉬운病이라고알게끔 一般化가되야잇다。

核結菌보다도恐怖할바는

【例】하면 結核以外의病으로서 死亡한사람의 身體를 解剖하야보면 六十%以上은 結核罹患의痕跡을 發見할수잇다。卽이런사람들은 自己도몰르는사이에結核에걸니엿다가 自然히治癒되엿든것이다。이런事實을비처보면、結核病者를 死에誘導식히는것은、結核菌인것이아니라、病者의異常한結核恐怖症이라고 말할수잇다。

【現】代人은 暴死아니限에 거이全部가 그體內에 結核菌을保持하고잇다고하며、肉體의抵抗力이 衰弱해지과 同時에病菌은活動을開始하야結核菌毒素를生産하야 發熱、盜汗、咳嗽、食慾不振、胃腸障碍、全身倦怠等의 症狀을이르키게되며 肉體의抵抗力이 增大되야病菌의힘을 壓倒케되면 結締組織을 新生하야 病菌을 閉塞식히는것이며 結核이 治癒되면 이結締組織中에病菌을 閉塞한狀態에 들어안는것이다

結核에特効藥이업다

【即】結核은 格別히特効藥을 쓰지안트라도 治癒할수잇슴에도不拘하고藥者가집(藥)대붓드는 心理와가치 特効藥혹은療法美名에 迷惑되야 羅列高價한 藥劑療法等을써서 滿足한効果를보지못하는反面에 絶望하게되며 病勢를惡化식히는일이不少하다。

【吾】人은소리를놉혀警告하고십다。盲目이되지말나! 結核에特効藥은업다 아니高價한 特効藥을 要치안는다。結核治療의大道는胃腸을强健케하며榮養을昂上케하며 自體의抵抗力을旺盛키하는以外에는別다른理가 업는것이다。往往헤ㅣ궤菌與劑『錠劑와가모도』는 이目的에實用되고잇는 綜合榮養酵素劑로서그일홈이놉흐다。

榮養 消化 溶菌 의綜合作用

食慾의增進은光明의第一步

【前】項에論述한症狀을 呼訴하는분은『錠劑와가모도』를服用함에따라 食慾이늘어남과 增進되은 光明의第一步로서漸漸血色이조와지고、氣分이明朗하야저서、微熱과 盜汗도업서지고、밤도잘자게되는實例가 만타。

【勿】論이와가튼사람도、이때것아미노酸劑、호르몬、카루슘에劑、或은삐타민劑等、여러가지의榮養劑를 씀으로서、그것만으로서는、身體의榮養의 一部를 補充할뿐이오、充分한効果는 期待키어렵다。또는삐타민의說을唱道한以來、삐타민만結與하면 萬事가解決되는거와가티 解說하는者도잇지만、삐타민그것은 單只榮養의 媒介를식힐따름이며、그것이 곳衰弱을恢復식히며 病을醫할수는업는것이다

細胞엔침ㅣ補强이第一

【病】菌에對한 抵抗力을增進식힘에이서서가장大切한것은、肉體를組織하고잇는 細胞의 機能의根本이되고잇다、所謂細胞엔침ㅣ作用을 補强케하는것이다。細胞엔침ㅣ作用은、모ㅣ든生活力의根源이됨으로써、이것이 强하게되면 따라서胃腸은 活潑케되며、特別히榮養劑를 攝取치안터라도 日常의食物中에서 充分한榮養을 吸收할수잇는것이다

【錠】劑와가모도』는아미노酸、脂肪구리코ㅣ겐、燐、鐵、카루슘等의優秀한 榮養素를 비롯하야、삐타민도A로부터 B에이르기까지의 多種類를包含하고잇는 單榮養劑라고보더라도 異色이잇는것으로써 그외가튼成分도 結局細胞엔침ㅣ作用이이서서 비로소充分한効果를發揮할수잇는것이며『錠劑와가모도』는榮養劑로서 細胞엔침ㅣ補强作用을 兼備한唯一의 藥用活性헤ㅣ궤菌劑이다。

結核의被膜을溶解하는

【最】近歐米學界에 注目되고잇는 珍貴한結核藥에 蜜蜂巢의寄生虫으로부터 製劑된것이잇다。由來로 結核이 難治되는原因의한가지로써 結核菌이 一種의 蠟樣脂肪膜으로서덥흔 藥物이直接作用키難하다고하는點이엇다 前述의寄生虫은、蜜蜂巢의蠟樣脂肪質을溶解식히는酵素를具備하고잇슴으로써、이것을 使用하야 結核菌의被膜을溶解식히는것이다。

【大】體로 이런리보이드溶解酵素는、有의寄生虫에이슴뿐아니라、『錠劑와가모도』의主菌헤ㅣ궤中에는、他의數十種을세일수잇는 酵素와共히多量으로 存在하고잇다고하는 事實을 最近에 判明하얏다、卽、『錠劑와가모도』를쓰면、微熱、盜汗、咳嗽、喀痰、食慾不振、全身倦怠、腐敗等의結核症狀이減退되는것은、胃腸强化、榮養增進等의作用과함께、結核菌의被膜을溶解식히며、殺菌作用을旺盛케하는、直接的活動을綜合하여이슴에틀님업다。

適應症

慢性衰弱症 肺炎・肺結核・腺結核・肋膜炎・가리에스・貧血・脚氣・神經衰弱

胃腸諸症 胃腸가다루・胃酸過多症・胃아토니ㅣ・胃擴張・胃潰瘍・食慾不振・便秘

虛弱乳幼兒 消化不良・綠便・粘便・虛弱人工榮養兒・腹가다루

姙産婦衰弱 입덧・産前産後衰弱・乳汁分泌不足

疲勞老衰 中年期衰弱・早老・스포ㅣ츠勞働・에네루키補給

類似藥에注意

近來에『錠劑와가모도』와 類似한効果를列擧한、헤ㅣ궤劑혹은酵母劑의名을着冠식힌類似藥이簇出되나、本劑는 製法이至難한專賣特許藥임으로써、絶對로他藥의模造를 許치안흐며、名稱이類似하더라도効果性能에잇서서多大한差異가잇는것은各大學權威者의比較試驗에顯著히나타나고잇는바이다

榮價低廉 一日僅數錢

三百錠入 (二十五日分) 一圓六十錢
千錠入 (八十三日分) 五圓

全國藥店에서販賣하지만、直接發賣元으로부터 送藥을希望하는분은藥價만送金하라 곳一個라도急送함

發賣元 東京市芝公園 株式會社 榮養と育兒の會

電話芝 1175 1176 1177 1178 1179 1170 宿直用 0338 振替東京 1700